

4-3-2021

INFORME DE GESTION

AÑO 2020.



NEUROIMAGENES

GERENTE
LILIANA HERRAN ARIAS



NEUROIMAGENES

INFORME DE GESTIÓN AÑO 2020

A continuación, presento informe de gestión por áreas correspondiente al año 2020.

INGRESOS POR SERVICIOS

Neuroimagenes presenta una disminución del 23% en los ingresos durante el año 2020 respecto al año 2.019, esto se debe principalmente a la situación de Pandemia por el Covid-19, ya que tuvimos cierre desde marzo 20 de 2.020 hasta el 30 de abril, en mayo y junio se inició a laborar en forma semipresencial y solo hasta Julio se abrió el servicio en horario completo. Las diferentes EPS están trabajando en forma virtual y han conformado algunos grupos de funcionarios que laboran en forma presencial, es decir que manejan alternancia. Esto ha generado disminución en la demanda de servicios por parte de los pacientes.

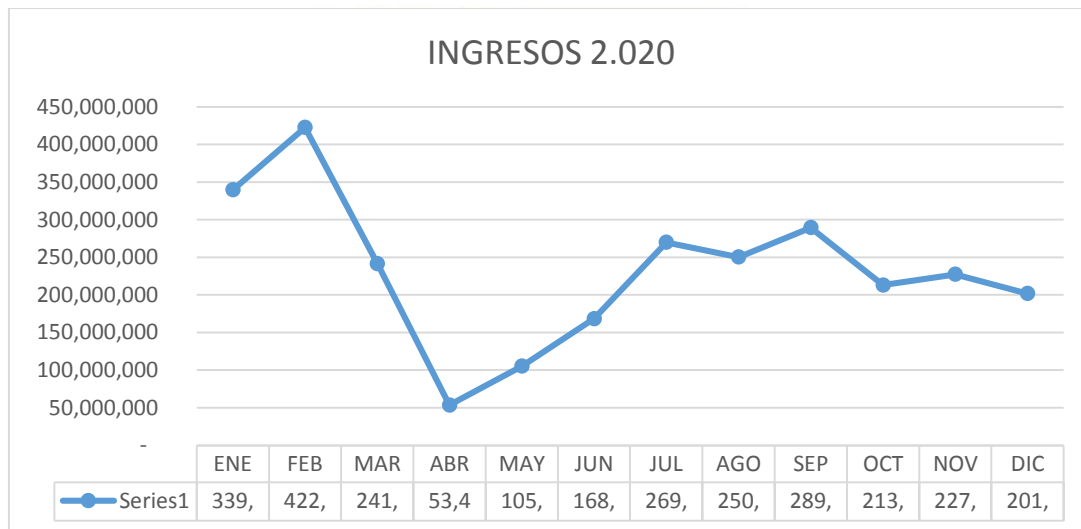

2020	INGRESOS
Enero	339,521,777
Febrero	422,487,405
Marzo	241,614,294
Abril	53,472,200
Mayo	105,100,709
Junio	168,461,663
Julio	269,760,271
Agosto	250,159,906
Septiembre	289,299,739
Octubre	213,003,417
Noviembre	227,216,245
Diciembre	201,772,357
TOTAL	2,781,869,983



NEUROIMAGENES

El servicio de VIDEOTELEMETRIA sigue siendo el más representativo con un 45% del total de ingresos y presenta disminución del 8%, Consulta tiene una participación del 19% y una disminución del 27%, Polisomnografía disminuyó el 48% y participación del 11%, Electromiografía tiene una participación del 16% con un incremento del 5%, es el único servicio que incrementó en el 2.020.

VARIACIÓN INGRESOS DETALLADO POR SERVICIOS 2019 - 2020							
SERVICIO	2018	% Variac	2019	2020	PART %	% Variac	\$ Variac
VIDEO TELEMETRIA	1,163,145,331	17%	1,364,050,477	1,252,993,414	45%	-8%	(111,057,063)
CONSULTA	583,471,668	26%	733,806,507	533,335,532	19%	-27%	(200,470,975)
ELECTROMIOGRAFIA	223,354,992	96%	420,809,068	442,306,554	16%	5%	21,497,486
POLISOMNOGRAFIA	326,930,285	78%	580,334,224	303,279,333	11%	-48%	(277,054,891)
NEUROPSICOLOGIA	214,650,086	24%	277,051,995	118,099,086	4%	-57%	(158,952,909)
EEG DIGITAL	146,275,550	11%	162,422,146	100,282,139	4%	-38%	(62,140,007)
APLICACIÓN BOTOX	82,230,033	4%	57,675,912	31,573,925	1%	4%	(26,101,987)
TOTAL	2,740,057,945	31%	3,596,150,329	2,781,869,983	100%	-23%	(814,280,346)
PROMEDIO MENSUAL	228,338,162		299,679,194	231,822,499		-23%	(67,856,696)

ÁREA COMERCIAL

Durante el año 2020 disminuyó la facturación del régimen contributivo en un 22% que representa el 54% del total, el Régimen Subsidiado aumentó el 6%, esto se debe al aumento al doble de prestación de servicios a Medimas, la facturación a Nueva Eps permaneció estable.

Cerramos servicios a la Clínica Central y la Fundación Participar por falta de pagos, lo que lleva a una disminución de ingresos del 60% de este grupo de clientes. Del régimen especial disminuyó el 63% porque no tuvimos contrato con la Policía ni Fuerzas Militares solo tenemos al Magisterio.

INGRESOS	2019	2020	PART%	VAR %	VAR \$
REGIMEN CONTRIBUTIVO	1,923,154,077	1,498,838,514	54%	-22%	(424,315,563)
REGIMEN SUBSIDIADO	789,114,350	838,256,454	30%	6%	49,142,104
CONTRATOS CON IPS	333,602,821	134,750,903	5%	-60%	(198,851,918)
REGIMEN ESPECIAL	322,557,121	119,984,900	4%	-63%	(202,572,221)
OTRAS ENTIDADES	144,691,860	114,354,190	4%	-21%	(30,337,670)
POLIZAS Y MEDICINA PREPAGADA	83,030,100	75,685,022	3%	-9%	(7,345,078)
TOTAL	3,596,150,329	2,781,869,983	100%	-23%	(814,280,346)



NEUROIMAGENES

AREA CARTERA

El saldo de cartera a diciembre de 2020 es \$ 1.776.445.912 con una disminución del 13,8% respecto al año 2019. El 18% de esta cartera está a más de un año por \$ 312.626.358, dentro de la cual la mayor deuda es Clínica Central \$ 289.300.444 por lo que se tomó la decisión de iniciar proceso de cobro jurídico.

Las empresas más representativas son Nueva Eps, Servicio Occidental De Salud (ya se realizó compromiso de pagos ante la Supersalud), Medimas y Asmet Salud SAS. Durante todo el año se realizaron mesas de conciliación lideradas por la Secretaria de Salud del Quindío, y se asistió a la Mesa de Conciliación Extrajudicial en Derecho con la Supersalud en forma virtual, donde se lograron acuerdos de pagos, aunque se ha logrado conciliar la mayoría de los saldos de cartera, con la Nueva Eps ha sido imposible conciliar debido a que tenemos alrededor de \$800.000.000 abonados, pero sin soportes lo que impide identificar a que facturas corresponde.

EDAD	VALOR	%
POR VENCER	\$ 389,554,330	22%
VNC 1-30	\$ 162,813,204	9%
VNC 31-90	\$ 418,938,123	24%
VNC 91-180	\$ 253,129,406	14%
VNC 181-360	\$ 239,384,491	13%
MAS DE 360	\$ 312,626,358	18%
TOTAL	\$ 1,776,445,912	100%

ENTIDAD	CXC A 2019	FRC 2020	ABONOS 2020	CXC A 2020	VARIACION \$	VARIACION %
NUEVA EPS	583,512,719	801,861,750	932,952,395	452,422,074	(131,090,645)	-22%
MEDIMAS EPS	219,446,075	657,411,876	529,703,352	347,154,599	127,708,524	58%
CLINICA CENTRAL DEL QUINDIO	266,546,887	34,368,000	11,614,443	289,300,444	22,753,557	9%
SERVICIO OCCIDENTAL DE SALUD	308,263,030	221,226,900	346,501,455	182,988,475	(125,274,555)	-41%
ASMET SALUD S.A.S S	234,658,336	141,136,807	230,138,710	145,656,433	(89,001,903)	-38%
SANITAS EPS.	110,038,885	342,146,900	351,124,322	101,061,463	(8,977,422)	
OTRAS ENTIDADES	84,880,561	191,771,592	203,605,242	73,046,911	(11,833,650)	-14%
FUNDACION PARTICIPAR	73,378,222	100,050,523	107,033,102	66,395,643	(6,982,579)	-10%
SALUD TOTAL	48,238,275	173,310,735	170,992,640	50,556,370	2,318,095	5%
COSMITET LTDA.	59,042,500	109,785,000	122,782,500	46,045,000	(12,997,500)	-22%
DIRECCION GENERAL DE SANIDAD	73,327,392	8,799,900	60,308,792	21,818,500	(51,508,892)	-70%
TOTAL	\$ 2,061,332,882	\$ 2,781,869,983	\$ 3,066,756,953	\$ 1,776,445,912	\$ (284,886,970)	-13.82%



NEUROIMAGENES

INFORME COVID-19

Durante esta época de pandemia por COVID-19, nos vimos obligados al aislamiento preventivo según las recomendaciones a nivel nacional, por tal razón cerramos la sede el día 20 de Marzo de 2020, se pago nomina al día siguiente para que todos los funcionarios tuvieran recursos para su manutencion. Se realizó llamada a todos los especialistas ofreciendoles anticipos si lo requerian.

En Abril iniciamos servicio de TELECONSULTA de Neuropediatria y Neurologia Clinica, tambien prestamos algunos servicios de Videotelemetria y Polisomnografia. Los demas servicios estuvieron cerrados hasta Junio: EMG, Fisiatria, aplicación botox, consulta Neuropsicologia y Neurocirugia.

Se realizó capacitacion sobre la implementacion de protocolos de bioseguridad y se hizo entrega a todos los funcionarios de los elementos de proteccion personal. Se dotó la sede de todos lo elementos de bioseguridad.

A partir de Julio se abrieron todos los servicios en forma presencial y se programo al 30% de los funcionarios para realizar teletrabajo desde sus casas.

En octubre tuvimos reporte de varios funcionarios contagiados, los cuales cumplieron el aislamiento reglamentario, para poder regresar a trabajar.

#	FUNCIONARIO	CARGO	FECHA DE REPORTE CONTAGIO
1	RAUL ALFREDO GARCIA ACOSTA	NEUROPSICOLOGO	2/10/2020
2	DIANA MARCELA QUINTERO ZAPATA	AUX. ADMINISTRATIVO	19/10/2020
3	AMANDA CECILIA GALINDO TRUJILLO	AUX SERVICIOS GENERALES	19/10/2020
4	HERIALED VILLALBA	AUX. ENFERMERIA	19/10/2020
5	MARIA CLAUDIA CURTIDOR PINEDA	FISIATRA	19/10/2020
6	CLAUDIA JULIANA CHITIVA	DIR. ADMINISTRATIVA	21/10/2020
7	MARLON MARTINEZ BARROS	NEUROLOGO	22/10/2020
9	VALENTINA MARIN	TEC. NEUROFISIOLOGIA	7/12/2020

Durante el año 2020 recibimos por parte de la ARL SURA elementos de protección personal los cuales relacionamos a continuación.



NEUROIMAGENES

INSUMOS ENVIADOS POR ARL SURA NEUROIMAGENES DURANTE EL 2.020							
INSUMOS	18/05/2020	24/07/2020	6/08/2020	4/09/2020	24/10/2020	23/12/2020	TOTAL
BATA MANGA LARGA	213	140	30	94	43	60	580
CARETA	4	8	0	5	2	2	21
GUANTES CONVENCIONAL	1250	0	0	0	250	300	1800
KIT QUIRURGICO AISLANTE	0	58	0	0	18	21	97
MASCARILLA	0	200	0	100	50	100	450
MONOGAFAS	0	0	0	0	0	0	0
RESPIRADOR N95	100	100	0	36	25	29	290

VALIDEZ DEL SOFTWARE

Certifico que cumplimos con las normas sobre propiedad intelectual y derechos de autor, ya que todo el software que utilizamos tiene su correspondiente licencia como lo establece la Ley 603 de 2.000.

Al implementar el nuevo sistema de historias clínicas SIISA, el cual funciona con almacenamiento en la nube de Amazon, podemos acceder desde cualquier sitio, portátil, celular, etc. Tuvimos que actualizar la red de datos y adquirir internet de fibra óptica. De igual manera se instaló una red interna con servidor para los equipos de diagnóstico y así implementar la sala de lecturas de EEG, VTM y PSG.

TAREAS 2.021

1. HABILITACION RESOLUCION 3100
2. CERTIFICACION LABORATORIO DE NEUROFISIOLOGIA
3. IMPLEMENTACION Y CRECIMIENTO FACTURACION SOAT
4. ANALISIS PROYECTO SEDE PROPIA

ESTADOS FINANCIEROS

Se anexa estados financieros aprobados por la Asamblea.

Atentamente,

LILIANA HERRAN ARIAS
Representante Legal